



ΕΛΛΗΝΙΚΗ ΔΗΜΟΚΡΑΤΙΑ
ΥΠΟΥΡΓΕΙΟ ΥΓΕΙΑΣ
ΓΕΝΙΚΗ Δ/ΝΣΗ ΔΗΜΟΣΙΑΣ ΥΓΕΙΑΣ
ΚΑΙ ΠΟΙΟΤΗΤΑΣ ΖΩΗΣ
ΔΙΕΥΘΥΝΣΗ ΔΗΜΟΣΙΑΣ ΥΓΙΕΙΝΗΣ
ΔΙΕΥΘΥΝΣΗ ΕΞΑΡΤΗΣΕΩΝ

Ταχ. Δ/νση : Αριστοτέλους 19
Ταχ. Κώδικας : 10137 Αθήνα
Πληροφορίες : Dr. Χ. Παναγιωτίδη
Τηλέφωνο : 2132161332
FAX : 210 5237384

ΑΝΑΡΤΗΤΕΟ ΣΤΟ ΔΙΑΔΙΚΤΥΟ

Αθήνα 14 / 2 / 2014
Α.Π : Υ1/Γ.Π. οικ.14810

ΠΡΟΣ: Όπως ο Πίνακας Αποδεκτών

ΘΕΜΑ: << Σχέδιο Δράσης για την Αντιμετώπιση της Επιδημίας HIV/AIDS στους Χρήστες Ενδοφλέβιων Ναρκωτικών στο Κέντρο της Αθήνας και σε όλη την Ελλάδα>>

Έχοντας υπόψη:

- 1) Το Π. Δ. 95/2000 << Οργανισμός του Υπουργείου Υγείας και Πρόνοιας >>, όπως ισχύει σήμερα.
- 2) Το Π. Δ. 63/2005 (ΦΕΚ 98 τ. Α' /22.4.2005) <<Κωδικοποίηση της Νομοθεσίας για την Κυβέρνηση και Κυβερνητικά Όργανα>>.
- 3) Το Ν. 3852/2010, όπως ισχύει σήμερα.
- 4) Το Ν. 2190/1994, όπως ισχύει σήμερα.
- 5) Το Ν. 3812/2009, όπως ισχύει σήμερα.
- 6) Το Ν. 3172/2003, όπως ισχύει σήμερα.
- 7) Το Π. Δ. 358/1992, όπως ισχύει σήμερα.
- 8) Το Ν. υπ' αριθ. 4139 (ΦΕΚ 74, τ. Α' /20-3-1013), <<Νόμος περί εξαρτησιογόνων ουσιών και άλλες διατάξεις>>.
- 9) Την υπ' αριθ. 3403/3-6-2013, απόφαση του Πρωθυπουργού και Υπουργού Υγείας περί ανάθεσης αρμοδιοτήτων στην Υφυπουργό Υγείας, Ζωής Μακρή, όπως αυτή συμπληρώθηκε και ισχύει.
- 10) Την από 12-6-2013, Έκθεση του ECDC με τίτλο: <<Κύρια συμπεράσματα από τη μελέτη του Ευρωπαϊκού Κέντρου Παρακολούθησης Ναρκωτικών και Τοξικομανίας, η εκτίμηση του κινδύνου για τον ιό HIV στην Ελλάδα, με επίκεντρο την επιδημία της

λοιμώξης HIV/AIDS μεταξύ των ατόμων που κάνουν χρήση ενδοφλέβιων ναρκωτικών στην Αθήνα>>.

11) Το από 10-2-2013 έγγραφο του ΚΕΕΛΠΝΟ με θέμα:<< Αντιμετώπιση της Επιδημίας του HIV/AIDS στους ΧΕΝ στο κέντρο της Αθήνας>>.

12) Το από 28/2/2013 έγγραφο της Δ/νσης μας, με θέμα: <<Αντιμετώπιση της Επιδημίας HIV/AIDS στους Χρήστες Ενδοφλέβιων Ναρκωτικών στο Κέντρο της Αθήνας>>.

13) Το από 17-4-2013 email του ΚΕΕΛΠΝΟ με θέμα: <<Προτάσεις για την αντιμετώπιση της επιδημίας HIV στους ΧΕΝ στο κέντρο της Αθήνας>>.

14) Το από 25-4-2013 έγγραφο της Δ/νσης Δημόσιας Υγιεινής με θέμα: <<Προτάσεις επί του σχεδίου για την Αντιμετώπιση της Επιδημίας HIV/AIDS στους Χρήστες Ενδοφλέβιων Ναρκωτικών στο Κέντρο της Αθήνας>>.

15) Το από 10-7-2103 με αρ. πρωτ. οικ. 14647 έγγραφο του ΚΕΕΛΠΝΟ με θέμα: <<Τελική διαμόρφωση των δράσεων/παρεμβάσεων με στόχο την αναχαίτιση της επιδημίας στους ΧΕΝ στο Κέντρο της Αθήνας>>.

16) Το από 7-11-2013 email από την Εθνική Συντονίστρια για την Αντιμετώπιση των Ναρκωτικών στην Δ/νση Δημόσιας Υγιεινής, με θέμα: <<Το Σχέδιο Δράσης για τους ΧΕΝ>>.

17) Το από 11-12-2012 με Αρ. Πρωτ. 464, έγγραφο της Υφυπουργού Υγείας προς την Πρόεδρο του ΚΕΕΛΠΝΟ με αντικείμενο την σύσταση Επιτροπής Συντονισμού και Δράσης για την αντιμετώπιση της έξαρσης της λοίμωξης HIV στους χρήστες ενδοφλέβιων ναρκωτικών, εφεξής Συντονιστική Επιτροπή.

18) Την ανάγκη αντιμετώπισης της επιδημίας HIV/AIDS στους ΧΕΝ στο κέντρο της Αθήνας αλλά και σε όλη την Ελλάδα.

ΑΠΟΦΑΣΙΖΟΥΜΕ :

Εγκρίνεται το Σχέδιο Δράσης για την Αντιμετώπιση της Επιδημίας HIV/AIDS στους ΧΕΝ

1) ΕΠΙΤΡΟΠΗ ΣΥΝΤΟΝΙΣΜΟΥ ΚΑΙ ΔΡΑΣΗΣ

Η Επιτροπή συντονισμού του σχεδίου δράσης ορίστηκε με το ανωτέρω σχετικό 17.

Η Επιτροπή χωρίστηκε για την καλύτερη και ταχύτερη λειτουργία της σε τέσσερις ομάδες, με στόχο τη διαμόρφωση προτάσεων για την αντιμετώπιση της επιδημίας του HIV/AIDS στους Χρήστες Ενδοφλεβίων Ναρκωτικών.

Οι υποομάδες εργασίας κάλυψαν τα εξής θέματα :

- Παρεμβάσεις δρόμου στους ΧΕΝ (streetwork)
- Παραπομπή ΧΕΝ προς διάγνωση της HIV λοίμωξης/συλλοιμώξεων και αλγόριθμος παρακολούθησης και αντιμετώπισης των οροθετικών ΧΕΝ
- Εκπαίδευση επαγγελματιών-εθελοντών για τις παρεμβάσεις δρόμου
- Αγωγή υγείας της κοινότητας σχετικά με τη χρήση ουσιών -πρόληψη

Το συντονισμό της ομάδας ανέλαβε το ΚΕΕΛΠΙΝΟ δια της προέδρου του κας

Κρεμαστινού :

Στην ομάδα συμμετείχαν:

- ΚΕ.ΕΛ.Π.ΝΟ, ΚΕΘΕΑ, ΟΚΑΝΑ, 18 ΑΝΩ, ΑΡΓΩ, ΚΕΝΤΡΑ ΠΡΟΛΗΨΗΣ ΤΟΥ ΔΗΜΟΥ ΑΘΗΝΑΙΩΝ και
- οι ΜΚΟ: ACTUP HELLAS, HeIMSiC, ΕΕΜΑΑ, ΘΕΤΙΚΗ ΦΩΝΗ, ΚΕΝΤΡΟ ΖΩΗΣ, PRAXIS, ΣΥΛΛΟΓΟΣ ΘΕΡΑΠΕΥΟΜΕΝΩΝ ΟΚΑΝΑ .
- η Δ/ση Δημόσιας Υγιεινής του Υπουργείου Υγείας

2) ΕΙΣΑΓΩΓΗ-ΕΠΙΔΗΜΙΟΛΟΓΙΚΑ ΔΕΔΟΜΕΝΑ

Κατά τη διάρκεια των επτά πρώτων μηνών του 2011 (1 Ιανουαρίου έως 31 Ιουλίου), στο Κέντρο Ελέγχου και Πρόληψης Νοσημάτων παρατηρήθηκε άνω του δεκαπλασίου αύξηση στον αριθμό των δηλωθέντων HIV οροθετικών **χρηστών ενδοφλέβιων ναρκωτικών** ουσιών (ΧΕΝ). Συγκεκριμένα, το 20.4% (n=113) των περιπτώσεων που δηλώθηκαν εντός του προαναφερθέντος χρονικού διαστήματος αφορούσε σε ΧΕΝ, οι οποίοι στην πλειοψηφία τους ήταν άνδρες (87%), είχαν ηλικία 25 έως 40 ετών (74%), ήταν ελληνικής εθνικότητας (59%) και διέμεναν στην Αθήνα (76%). Από την ανάλυση των πρώτων στοιχείων προκύπτει, ότι το 50-55% της παρατηρούμενης αύξησης στον συνολικό αριθμό των δηλωθέντων περιπτώσεων HIV εντός του 2011 (η οποία επίσης κυμαίνεται μεταξύ 55 και 60%), αποδίδεται στους HIV οροθετικούς ΧΕΝ.

Η επιδημία του HIV στη χώρα μας ακολούθησε μία ανοδική πορεία, ενώ παρουσίασε σημαντική μεταβολή στην επιδημιολογική εικόνα το 2011 και το 2012. Για πρώτη φορά ο HIV μεταδίδεται ταχύτατα και σε μεγάλη κλίμακα στους χρήστες

ενδοφλέβιων ναρκωτικών (ΧΕΝ) στην Αθήνα. Από το 2011 έως και τις 31 Οκτωβρίου 2013 έχουν δηλωθεί συνολικά στο ΚΕΕΛΠΝΟ 1.041 HIV οροθετικοί χρήστες, εκ των οποίων οι 63 έχουν εκδηλώσει AIDS και οι 42 έχουν καταλήξει. Τα διαθέσιμα επιστημονικά στοιχεία και η εμπειρία έχουν δείξει ότι η υιοθέτηση μιας ρεαλιστικής πρόληψης σε επίπεδο δημόσιας υγείας μπορεί να μειώσει την εξάπλωση των αιματογενώς μεταδιδόμενων λοιμώξεων στους χρήστες ενδοφλέβιων ναρκωτικών.

Η πρόληψη στην ομάδα αυτή μειώνει επίσης την πιθανότητα περαιτέρω εξάπλωσης τους σε άτομα του γενικού πληθυσμού, τα οποία δεν κάνουν χρήση ναρκωτικών ενδοφλεβίως.

3) ΣΚΟΠΟΣ ΚΑΙ ΣΤΟΧΟΙ ΤΟΥ ΣΧΕΔΙΟΥ ΔΡΑΣΗΣ

Σκοπός του σχεδίου είναι η αντιμετώπιση της επιδημίας HIV/AIDS στους Χρήστες Ενδοφλέβιων Ναρκωτικών (ΧΕΝ) στο Κέντρο της Αθήνας αλλά και σε όλη την Ελλάδα.

Στόχοι του Σχεδίου Δράσης:

3.1 Αναχαίτιση της Επιδημίας HIV/AIDS στους ΧΕΝ στο κέντρο της Αθήνας και σε άλλες περιοχές, όπου παρουσιάζεται αύξηση κρουσμάτων.

3.2 Παροχή σε καθαρά σύνεργα για ενδοφλέβια χρήση.

3.3 Εμβολιασμός

3.4 Θεραπεία απεξάρτησης από τα ναρκωτικά

3.5 Εξετάσεις

3.6 Θεραπεία λοιμωδών νοσημάτων

3.7 Προαγωγή της υγείας

3.8 Στοχευόμενη παροχή υπηρεσιών

3.9 Διασύνδεση των φορέων απεξάρτησης, των Μονάδων Λοιμώξεων, των δράσεων δρόμου, των κινητών μονάδων κρατικών και των μη κρατικών φορέων όπως των ΜΚΟ καθώς και των ξενώνων επίσης κρατικού ή μη χαρακτήρα.

Πληθυσμούς στόχους αποτελούν οι ακόλουθες ευάλωτες ομάδες πληθυσμού:

- Χρήστες ενδοφλέβιων ναρκωτικών ουσιών.
- Εκδιδόμενα άτομα (γυναίκες, άνδρες, διεμφυλικοί)
- Έγκυες εξαρτημένες.

- Άνδρες που έχουν σεξουαλικές επαφές με άνδρες
- Άστεγοι
- Μετανάστες με ή χωρίς νομιμοποιητικά έγγραφα

4. ΕΜΠΛΕΚΟΜΕΝΟΙ ΦΟΡΕΙΣ -ΔΟΜΕΣ

4.1 Συντονιστική Επιτροπή

Η συντονιστική επιτροπή συγκροτείται κατόπιν εισήγησης της Δ/νσης Δημόσιας Υγιεινής, με σκοπό τη συνεχή εκτίμηση της κατάστασης και του πεδίου όπως κάθε φορά διαμορφώνονται. Η επιτροπή θα αποτελείται από α) έναν εκπρόσωπο και τον αναπληρωτή του από κάθε φορέα που εμπλέκεται στο σχέδιο δράσης, όπως αυτή περιγράφονται στη παράγραφο 4.3 β) από τους προϊσταμένους των Δ/νσεων Δημόσιας Υγείας και Κοινωνικής Μέριμνας και των Δ/νσεων Περιβαλλοντικής Υγιεινής και Ελέγχων των Περιφερειακών Ενοτήτων της Περιφέρειας Αττικής που εμπλέκονται. Σε περίπτωση επέκτασης του Σχεδίου Δράσης σε άλλες πόλεις της Ελλάδος συμμετέχουν και οι προϊστάμενοι των αντιστοιχών Δ/νσεων Δημόσιας Υγείας και Κοινωνικής Μέριμνας των εκάστοτε Περιφερειακών Ενοτήτων, γ) ένα Εκπρόσωπο της Ελληνικής Αστυνομίας και τον αναπληρωτή του. Η συντονιστική ομάδα θα συνεδριάζει μια φορά το μήνα. Το έργο της συντονιστικής επιτροπής συνίσταται στο συνεχή προγραμματισμό των ενεργειών αντιμετώπισης της επιδημίας και των σχετικών δράσεων πεδίου και στον έκτακτο προγραμματισμό, εφ' όσον κρίνεται αναγκαίο Η συντονιστική επιτροπή θα υποβάλλει μηνιαία αναφορά με τα ευρήματα και τα πορίσματα της προς το ΚΕΕΛΠΝΟ για λόγους επιδημιολογικής επιτήρησης και τη Δ/νση Δημόσιας Υγιεινής, η οποία είναι και η εποπτεύουσα Διεύθυνση που θα ενημερώνει την Πολιτική Ηγεσία και τον Εθνικό Συντονιστή για τα Ναρκωτικά.

4.2 Μονάδες Ειδικών Λοιμώξεων και Εξωτερικά Ιατρεία

Οι Μονάδες Ειδικών Λοιμώξεων (ΜΕΛ) και τα Εξωτερικά Ιατρεία (ΕΙ) των νοσοκομείων ενισχύονται με το απαραίτητο και αναγκαίο υλικό και έμπυχο δυναμικό για την παρακολούθηση των HIV οροθετικών ατόμων. Τα νοσοκομεία που διαθέτουν ΜΕΛ ή ΕΙ παρακολούθησης HIV οροθετικών ατόμων και τα Κέντρα Αναφοράς χρηματοδοτούνται, ώστε να εξασφαλίζεται η διάγνωση, η εργαστηριακή και κλινική παρακολούθηση και η πρόσβαση στην αντιρετροϊκή θεραπεία. Η

χρηματοδότηση είναι ανεξάρτητη του γενικού προϋπολογισμού των νοσοκομείων και μπορεί να αναπροσαρμόζεται ανάλογα με τις ανάγκες

4.3 Εμπλεκόμενοι φορείς

Οι εμπλεκόμενοι φορείς είναι :

Το ΚΕ.ΕΛ.Π.ΝΟ, το ΚΕΘΕΑ, ο ΟΚΑΝΑ, το 18 ΑΝΩ, «ΑΡΓΩ», τα ΚΕΝΤΡΑ ΠΡΟΛΗΨΗΣ ΤΟΥ ΔΗΜΟΥ ΑΘΗΝΑΙΩΝ, οι ΜΚΟ: ACTUP HELLAS, HelMSIC, ΕΕΜΑΑ, ΘΕΤΙΚΗ ΦΩΝΗ, ΚΕΝΤΡΟ ΖΩΗΣ, PRAXIS, ΣΥΛΛΟΓΟΣ ΘΕΡΑΠΕΥΟΜΕΝΩΝ ΟΚΑΝΑ και ο Δήμος Αθηναίων. Οι φορείς θα συνεργάζονται με τη συντονιστική επιτροπή με σκοπό:

- Τη διανομή/ανταλλαγή συριγγών
- Την κάλυψη των ατομικών αναγκών υγιεινής, σίτισης και ρουχισμού
- Τη ψυχολογική υποστήριξη, την ενημέρωση σχετικά με θέματα υγείας και τις δυνατότητες πρόσβασης σε προγράμματα απεξάρτησης

4.4 Κτιριακές Δομές

Προς εκπλήρωση των ανωτέρω, οι κτιριακές δομές του ΚΕΘΕΑ, ΟΚΑΝΑ, 18 ΑΝΩ, καθώς επίσης και των προαναφερθέντων ΜΚΟ θα καλύπτουν τις ανάγκες των ΧΕΝ ως κέντρα ημέρας, συμπεριλαμβάνοντας προγράμματα μείωσης της βλάβης και ασφαλέστερης χρήσης καθώς και ιατρείο.

Ο Δήμος Αθηναίων διαθέτει κτιριακές υποδομές καθώς και τα Δημοτικά του Ιατρεία, τα οποία θα γίνουν σταθερά σημεία παροχής υπηρεσιών. Δυο κτήρια του Δήμου Αθηναίων θα διαμορφωθούν σε συνεργασία με τον ΟΚΑΝΑ σε κέντρα ημέρας για παροχή υπηρεσιών προς τους ΧΕΝ, Η στελέχωση των δυο αυτών κέντρων θα γίνει από κοινού από προσωπικό του Δήμου Αθηναίων και του ΟΚΑΝΑ.

Ο Δήμος Αθηναίων και ο ΟΚΑΝΑ πρέπει από κοινού να εκπονήσουν πρωτόκολλο λειτουργίας του χώρου και των παρεχόμενων υπηρεσιών, τα οποία πρέπει να περιλαμβάνουν την καταγραφή των χρηστών καθώς επίσης και την πιθανή επαγγελματική έκθεση. Τα ανωτέρω θα τα υποβάλουν στην Δ/νση Δημόσιας Υγιεινής του Υπουργείου Υγείας προς έγκριση. Η διάγνωση, παραπομπή και θεραπεία των οροθετικών ακολουθεί τα πρωτόκολλα του ΚΕΕΛΠΝΟ.

Όλοι οι εμπλεκόμενοι φορείς στο πεδίο θα αποστέλλουν σχετικό πόρισμα σε εβδομαδιαία βάση στη συντονιστική ομάδα, ώστε να συμπεριληφθούν αυτά στη μηνιαία έκθεση της.

4.5 Κινητές Μονάδες

Βασικής σημασίας αναδύεται η ανάγκη συντονισμού μεταξύ των μονάδων απεξάρτησης με τις κινητές μονάδες και με τις δράσεις streetwork.

5. Καταγραφή Αναγκών των Χρηστών

Η καταγραφή είναι απαραίτητη για την ανίχνευση των αναγκών των χρηστών και τον σχεδιασμό των απαιτούμενων παρεμβάσεων με στόχο την παροχή της απαραίτητης υγειονομικής φροντίδας τους, με παράλληλη αποτίμηση της χρηματοδότησης των παρεμβάσεων.

5.1 Η Συλλογή των δεδομένων θα γίνεται από:

- Τις Ομάδες Δρόμου των Φορέων
- Τους Διαδικτυακούς τόπους των Φορέων
- Τις Μονάδες Άμεσης Πρόσβασης
- Τις Κινητές μονάδες
- Τα σταθερά σημεία παροχής υλικού για ΧΕΝ
- Τις Μονάδες Λοιμώξεων
- Τις Δομές απεξάρτησης
- Τις Τηλεφωνικές Γραμμές των φορέων

Τα στοιχεία που συλλέγονται θα αποστέλλονται στο ΚΕΕΛΠΝΟ. Μετά την επεξεργασία τους, θα αποστέλλονται στη συντονιστική ομάδα και τον Εθνικό Συντονιστή για τα ναρκωτικά.

5.2 Έντυπο Καταγραφής Χρηστών Ενδοφλεβίων Ναρκωτικών

Το έντυπο Καταγραφής Χρηστών Ενδοφλεβίων Ναρκωτικών, που θα συμπληρώνεται θα είναι κοινό για όλους τους φορείς που εμπλέκονται, θα αναφέρει την περιοχή όπου «κινείται» η ομάδα δρόμου, το ιατρικό ιστορικό του χρήστη, τη συμμετοχή του η όχι σε πρόγραμμα απεξάρτησης και τη φαρμακευτική του αγωγή.

Η μελέτη συμπεριφορών θα γίνεται με τις οδηγίες της συντονιστικής ομάδας.

5.3 Παρεμβάσεις των φορέων στο πεδίο

Μεταξύ των άλλων, οι παρεμβάσεις θα περιλαμβάνουν και τα κάτωθι:

- Οι ομάδες δρόμου εξορμούν σε καθημερινή βάση σύμφωνα με το εβδομαδιαίο πρόγραμμα, το οποίο καθορίζεται από την συντονιστική ομάδα, ανάλογα με τις εκάστοτε ανάγκες.
- Οι ομάδες δρόμου όλων των φορέων θα ενημερώνουν για τις δράσεις τους τη συντονιστική ομάδα σε εβδομαδιαία βάση. Στόχος των ομάδων δρόμου είναι η ενημέρωση των ομάδων με συμπεριφορές υψηλού κινδύνου για τα κέντρα άμεσης πρόσβασης, την ανάγκη και τη συχνότητα των εξετάσεων σχετικά με τα μεταδιδόμενα νοσήματα και τις διαδικασίες παρακολούθησης και έλεγχου σε περίπτωση που διαγνωστούν ως HIV οροθετικοί.
- Οι σταθερές δομές, οι κινητές μονάδες και οι ομάδες δρόμου καταγράφουν έγκαιρα τις υπηρεσίες που έχουν παρασχεθεί στο πεδίο αλλά και τη χρήση και την επισκεψιμότητα των χρηστών στις εμπλεκόμενες δομές και τις παρεχόμενες υπηρεσίες .
- Ανάπτυξη σταθερών σημείων παροχής ΚΙΤ. Οι θέσεις διανομής καθορίζονται σύμφωνα με τις ανάγκες που θα προκύπτουν από την επεξεργασία των συλλεγόμενων στοιχείων από την συντονιστική ομάδα. Για την κάλυψη αναγκών των ΧΕΝ δημιουργούνται 2-3 σημεία σταθερής διάθεσης υγειονομικού υλικού (συριγγών/βελόνων) στο κέντρο της Αθήνας και όπου αλλού κριθεί απαραίτητο (μηχανήματα για 24ωρη πρόσβαση). Η θέση που θα τοποθετηθούν τα μηχανήματα αυτά θα καθοριστεί υστέρτα από διαβούλευση μεταξύ της συντονιστικής ομάδας με τον κάθε Δήμο, οικονομική μελέτη και υποβολή σχετικής έκθεσης από την συντονιστική ομάδα προς τη Δ/νση Δημόσιας Υγιεινής.
- Συλλογή χρησιμοποιημένου υλικού (συριγγών) από το δρόμο με την αρωγή των ομάδων δρόμου και των Δήμων και παράδοση στις παρακείμενες δομές υγείας που έχουν δυνατότητα συλλογής. Η συλλογή και η καταστροφή των χρησιμοποιημένων συριγγών θα γίνεται σύμφωνα με την ισχύουσα διάταξη περί μολυσματικών αποβλήτων (Κ.Υ.Α.14613, ΦΕΚ1537/Β/8-5-2012). Τα συνεργαζόμενα νοσοκομεία υποχρεούνται να δέχονται τα συλλεχθέντα μολυσματικά υλικά και να τα διαχειρίζονται όπως τα δικά τους.
- Ανάπτυξη ανάλογων προγραμμάτων και σε άλλες περιοχές της Αττικής και κάθε άλλης Περιφέρειας όπου υπάρχει πρόβλημα, μετά από πρόταση της

συντονιστικής ομάδας στην εποπεύουσα Δ/νση Δημόσιας Υγιεινής του Υπουργείου Υγείας.

6) ΠΡΟΜΗΘΕΙΑ ΥΛΙΚΩΝ ΓΙΑ ΤΗΝ ΚΑΛΥΨΗ ΑΝΑΓΚΩΝ ΤΩΝ ΧΕΝ

Με σκοπό την καλύτερη αντιμετώπιση του κόστους αλλά και την αποτελεσματικότερη αντιμετώπιση της επιδημίας HIV/AIDS θα γίνονται ενιαίες παραγγελίες συριγγών / βελόνων, σύμφωνα με τα διεθνή πρότυπα (low dead space syringes). Οι κεντρικές παραγγελίες θα γίνονται και για όλα τα υπόλοιπα υλικά (τάσι, φίλτρακι, αιμοστατικό, μαντηλάκι καθαρισμού, αμπούλα νερού ενέσιμης χρήσης, κιτρικό οξύ) καθώς επίσης και για τα προφυλακτικά.

Η καταγραφή των υλικών που διανέμονται από τις ομάδες δρόμου, τις κινητές μονάδες και τα σταθερά σημεία διανομής γίνεται σε εβδομαδιαία βάση και θα αποστέλλεται στην συντονιστή ομάδα.

7) ΠΑΡΑΠΟΜΠΗ - ΔΙΚΤΥΩΣΗ

Διαμορφώνεται σύνδεση των ομάδων δρόμου αλλά και των σταθερών σημείων με μονάδες απεξάρτησης, ΜΕΛ, Γυναικολογικά τμήματα, Ιατρεία Σεξουαλικά Μεταδιδόμενων Νοσημάτων του ΕΣΥ, καθώς και με υπάρχουσες δομές Μ.Κ.Ο., με σκοπό την παραπομπή, διάγνωση, συμβουλευτική και παρακολούθηση των ΧΕΝ με HIV ή και συλλοιμώξεις, (Το Δίκτυο Παραπομπής περιγράφεται στο Πίνακα Ι).

Οι προς παραπομπή για εξετάσεις (HIV/AIDS, HBV, HCV) και για ακτινογραφία θώρακος χρήστες συνοδεύονται από τους streetworkers στις σταθερές δομές υγείας.

Οι ομάδες δρόμου διασύνδεουν τους ΧΕΝ με τους υπόλοιπους φορείς και τις ΜΕΛ

Οι διαγνωστικές εξετάσεις για τον ιό HIV/AIDS θα γίνονται στα ακόλουθα νοσοκομεία: Πανεπιστημιακό Γενικό Νοσοκομείο "Αττικόν", Γ.Ν.Α. "Κοργιαλένιο-Μπενάκειο" Ε. Ε. Σ., Γ.Ν. Πειραιά "Τζάννιο", Γ.Ν.Α. "Γ. Γεννηματά", Γ.Ο.Ν.Κ. "Οι Αγ. Ανάργυροι", Γ.Ν.Α. "Σισμανόγλειο-Αμαλία Φλέμινγκ", τα οποία διαθέτουν τόσο μονάδες ΟΚΑΝΑ όσο και μονάδες Ειδικών Λοιμώξεων.

Οι επιβεβαιωτικές εξετάσεις για το HIV/AIDS θα γίνονται στα υφιστάμενα Κέντρα Αναφοράς.

Αξιοποιούνται οι υπάρχουσες δομές πρωτοβάθμιας φροντίδας υγείας (πολυιατρεία Γιατρών Του Κόσμου, ΜΑΒΥ, πολυιατρείο PRAKSIS, χώρος εξέτασης και επικοινωνίας ACTUP).

Δημιουργείται δίκτυο υπηρεσιών με συγκεκριμένα νοσοκομεία όπου οι ασθενείς θα παραπέμπονται άμεσα για θεραπεία, ανάλογα με τις ανάγκες τους, καθώς και δίκτυο με τα νοσοκομεία όπου αλλού εκτός Αθήνας θα αναπτυχθούν αντίστοιχα προγράμματα (Πινάκας ΙΙ).

Δημιουργούνται διασυνδεδεμένες μονάδες στα νοσοκομεία για την καλύτερη υποστήριξη των εξαρτημένων ατόμων. Το ίδιο ισχύει και για την παραπομπή σε κέντρα άμεσης πρόσβασης (MABY, OFF CLUB ΚΕΘΕΑ, Στέκι ΟΚΑΝΑ, Κέντρο Ημερήσιας Φροντίδας Αστέρων της PRAKSIS, χώρος εξέτασης και επικοινωνίας ACT UP).

Η διασύνδεση ισχύει και για την πρόσβαση στην απεξάρτηση οροθετικών εξαρτημένων σε Κέντρα άμεσης πρόσβασης του ΟΚΑΝΑ, ΚΕΘΕΑ, του 18 ΑΝΩ και του Δήμου Αθηναίων για παροχή ιατρονοσηλευτικής φροντίδας.

8) ΕΜΒΟΛΙΑΣΜΟΙ

Οι εμβολιασμοί των ΧΕΝ θα γίνονται στο νοσοκομείο. Ο έλεγχος για την φυματίωση θα γίνεται σε συνεργασία με τα αντιφυματικά ιατρεία. Απαιτείται έντυπο συναίνεσης για κάθε ιατρική πράξη.

9) ΔΡΑΣΕΙΣ ΑΝΑ ΟΜΑΔΑ ΣΤΟΧΟ

9.1 ΧΕΝ:

- Ανταλλαγή/Διανομή συριγγών και συνέργων χρήσης σε καθημερινή βάση (ΚΕΘΕΑ, ΓΙΑΤΡΟΙ ΤΟΥ ΚΟΣΜΟΥ, MABY, OFF CLUB).
- Διανομή συριγγών και συνέργων χρήσης σε καθημερινή βάση από το δίκτυο «Ασφαλής Χρήση» (ΟΚΑΝΑ, PRAKSIS, ΘΕΤΙΚΗ ΦΩΝΗ, ΚΕΝΤΡΟ ΖΩΗΣ, ΓΙΑΤΡΟΙ ΤΟΥ ΚΟΣΜΟΥ, ΚΕ.ΕΛ.Π.ΝΟ) και από την ομάδα δρόμου της ACTUP.
- Ενημέρωση και εκπαίδευση για την ασφαλέστερη χρήση (ΚΕΘΕΑ, ΟΚΑΝΑ, ΜΚΟ).
- Ενημέρωση για τις επιπτώσεις της χρήσης ουσιών.
- Ενημέρωση/εκπαίδευση στη χρήση προφυλακτικού-ασφαλέστερων σεξουαλικών επαφών.
- Εξέταση HIV θα γίνεται από τις Κινητές Μονάδες σε συνεργασία με τις ομάδες street work (δράσεις δρόμου) όλων των φορέων, σύμφωνα με το πρωτόκολλο διενέργειας HIV test και το πρωτόκολλο λειτουργίας των κινητών μονάδων .
- Ψυχολογική υποστήριξη.

- Ενημέρωση για θέματα υγείας και τις δυνατότητες που έχουν να ενταχθούν σε προγράμματα απεξάρτησης

9.2 ΕΚΔΙΔΟΜΕΝΑ ΑΤΟΜΑ:

- Διανομή προφυλακτικών, λιπαντικών και γαντιών (ΚΕΘΕΑ, ΚΕ.ΕΛ.Π.ΝΟ, ΟΚΑΝΑ, PRAKSIS, ACTUP)
- Εκπαίδευση ορθής χρήσης προφυλακτικού (ΚΕ.ΕΛ.Π.ΝΟ, ΚΕΘΕΑ, Θετική Φωνή, ACTUP, PRAKSIS).
- Εκπαίδευση για τη πρόληψη Σεξουαλικά Μεταδιδόμενων Νοσημάτων (ΚΕ.ΕΛ.Π.ΝΟ ,ΚΕΘΕΑ, Θετική Φωνή, ACTUP, PRAKSIS).
- Κινητοποίηση για τη χρήση προφυλακτικού σε κάθε σεξουαλική επαφή (ΚΕ.ΕΛ.Π.ΝΟ ΚΕΘΕΑ, Θετική Φωνή, ACTUP)
- Διανομή έντυπου υλικού (ΚΕΘΕΑ, ΟΚΑΝΑ, PRAKSIS, ΚΕ.ΕΛ.Π.ΝΟ, ACTUP).
- Διασύνδεση με γυναικολογικά τμήματα για τακτικό γυναικολογικό έλεγχο (τεστ ΠΑΠ, μαστογραφία) και με ιατρεία σεξουαλικών μεταδιδόμενων νοσημάτων των νοσοκομείων για προληπτικό έλεγχο, (ΚΕΘΕΑ, ΚΕ.ΕΛ.Π.ΝΟ, ΟΚΑΝΑ, ΕΣΥ, ACTUP).

9.3 ΕΓΚΥΕΣ ΕΞΑΡΤΗΜΕΝΕΣ:

- Παραπομπή για συστηματική ιατρική παρακολούθηση κατά τη διάρκεια της εγκυμοσύνης (18ΑΝΩ, ΚΕΘΕΑ , ΟΚΑΝΑ, ACTUP).
- Άμεση ένταξη σε πρόγραμμα υποκατάστασης καθώς και σε στεγνά θεραπευτικά προγράμματα (ΚΕΘΕΑ, ΟΚΑΝΑ, ΜΚΟ).
- Συνεργασία με τα μαιευτικά νοσοκομεία για την καλύτερη υποστήριξη των εξαρτημένων γυναικών κατά τη διάρκεια της εγκυμοσύνης(18ΑΝΩ, ΚΕΘΕΑ, ΟΚΑΝΑ).
- Δημιουργία δικτύου για την καλύτερη υποστήριξη των εγκύων εξαρτημένων και για την αποκατάσταση των παιδιών τους (ΚΕΘΕΑ, ΟΚΑΝΑ, ΠΡΟΓΡΑΜΜΑ ΜΗΤΕΡΩΝ 18ΑΝΩ, «ΕΛΕΝΑ ΒΕΝΙΖΕΛΟΥ», «ΑΛΕΞΑΝΔΡΑ», ΤΜΗΜΑ ΒΡΕΦΩΝ , ΜΗΤΕΡΑ και άλλα γυναικολογικά τμήματα στη χώρα).
- Διασύνδεση με γυναικολογικά τμήματα των νοσοκομείων για γυναικολογικό έλεγχο (τεστ ΡΑΡ, μαστογραφία) και δυνατότητα διακοπής κύησης σε περιπτώσεις

ανεπιθύμητης εγκυμοσύνης με συνοδεία από υπηρεσίες συμβουλευτικής και υποστήριξης.

- Διασύνδεση με δερματολογικές/αφροδισιολογικές κλινικές των νοσοκομείων με σκοπό τον έλεγχο για σεξουαλικά μεταδιδόμενα νοσήματα.
- Άμεση παραπομπή και διασύνδεση με ΜΕΛ των νοσοκομείων για την λήψη αντιρετροϊκής αγωγής των εγκύων εξαρτημένων που βρέθηκαν θετικές στον ιό HIV/AIDS.
- Ψυχολογική υποστήριξη.
- Ενημέρωση για θέματα υγείας και τις δυνατότητες που έχουν να ενταχθούν σε προγράμματα απεξάρτησης.

9.4 ΜΕΤΑΝΑΣΤΕΣ

Θεωρείται απαραίτητη η συμμετοχή των μεταναστευτικών κοινοτήτων για την αντιμετώπιση των αλλοδαπών χρηστών. Η συμμετοχή αυτή θα μπορεί να χρησιμοποιηθεί στην επικοινωνία, τη ψυχολογική υποστήριξη, επανένταξη και την υλική βοήθεια και στη διαδικασία επαναπατριsmού τους.

9.5 ΕΓΚΛΕΙΣΤΟΙ ΣΕ ΣΩΦΡΟΝΙΣΤΙΚΑ ΚΑΤΑΣΤΗΜΑΤΑ HIV(+) ΧΕΝ

Στους πληθυσμούς κρατούμενων καταγράφονται γενικά υψηλότερα ποσοστά χρήσης ναρκωτικών από τον γενικό πληθυσμό. Διαγνωστικός έλεγχος για HIV, ηπατίτιδα Β και C, καθώς επίσης και ακτινογραφία θώρακος, θα πρέπει να γίνεται κατά τον εγκλεισμό και την αποφυλάκιση.

Όλοι οι κρατούμενοι ΧΕΝ, ανεξαρτήτως χρονικού διαστήματος φυλάκισης, ενημερώνονται για τις επιλογές σε θέματα απεξάρτησης και έχουν την δυνατότητα να ενταχθούν άμεσα σε κάποιο πρόγραμμα θεραπευτικής αντιμετώπισης και χορήγησης αντιρετροϊκής αγωγής. Ιδιαίτερη μέριμνα πρέπει να λαμβάνεται για την συνέχεια του προγράμματος μετά την αποφυλάκιση τους. Για την παρακολούθησή τους μετά την αποφυλάκιση, υπάρχει διασύνδεση μεταξύ της μονάδας Μ.Ε.Λ των νοσοκομείων που θα τους παρακολουθεί για το AIDS και της ομάδας απεξάρτησης. (Πίνακας III και IV).

10. ΕΝΕΡΓΕΙΕΣ ΣΕ ΣΥΝΕΡΓΑΣΙΑ ΜΕ ΑΛΛΟΥΣ ΦΟΡΕΙΣ

10.1 ΣΥΝΕΡΓΑΣΙΑ ΜΕ ΑΛΛΑ ΥΠΟΥΡΓΕΙΑ

Το Υπουργείο Υγείας συνεργάζεται με το Υπουργείο Δικαιοσύνης με σκοπο τη διευκόλυνση μέσω νομοθετικής ρύθμισης των HIV οροθετικών ΧΕΝ για τους οποίους εκκρεμούν εντάλματα σύλληψης για χρήση ουσιών, ώστε να αποκτήσουν νόμιμα έγγραφα, προκειμένου να επιτευχθεί η χορήγηση αντιρετροϊκής θεραπείας.

Επίσης απαιτείται συνεργασία των Υπουργείων Υγείας και Δικαιοσύνης για τα παρακάτω:

- Ύπαρξη ολοκληρωμένων προγραμμάτων απεξάρτησης στις φυλακές
- Ενίσχυση του προσωπικού στις φυλακές και στο νοσοκομείο των φυλακών.

Ακόμη το Υπουργείο Υγείας συνεργάζεται και με το Υπουργείο Δημόσιας Τάξης και Προστασίας του Πολίτη ώστε να διασφαλίζεται η συνδρομή των αστυνομικών αρχών, προκειμένου να διευθετούνται από κοινού προβλήματα των χρηστών αλλά και να διευκολύνονται οι παρεμβάσεις στον τομέα της δημόσιας υγείας, όπου κρίνεται απαραίτητο.

10.2 ΚΟΙΝΩΝΙΚΗ ΕΠΑΝΕΝΤΑΞΗ

Το Υπουργείο Υγείας συνεργάζεται με τις υπηρεσίες κοινωνικής επανένταξης του Υπουργείου Εργασίας, Κοινωνικής Ασφάλισης και Πρόνοιας για την κοινωνική επανένταξη των οροθετικών ΧΕΝ, τη βελτίωση των κοινωνικών δεξιοτήτων τους, την προώθηση της εκπαίδευσης τους, της απασχολησιμότητας τους και της κάλυψης των στεγαστικών αναγκών τους, είτε κατά τη διάρκεια της θεραπείας απεξάρτησης είτε μετα την ολοκλήρωση της.

11) ΕΝΗΜΕΡΩΤΙΚΟ ΥΛΙΚΟ

Η δημιουργία του ενημερωτικού υλικού αποτελεί ευθύνη της συντονιστικής ομάδας με την βοήθεια των χρηστών. Το ενημερωτικό υλικό θα αποστέλλεται στο Υπουργείο Υγείας και συγκεκριμένα στην Δ/νση Δημόσιας Υγιεινής του Υπουργείου Υγείας προς έγκριση.

12) ΠΡΟΛΗΨΗ ΓΙΑ ΟΛΗ ΤΗΝ ΕΛΛΑΔΑ

Θεωρείται επιβεβλημένη η άμεση πρόληψη της επιδημίας και σε άλλες μεγάλες πόλεις ανά την επικράτεια και η ανάπτυξη ανάλογων προγραμμάτων και σε άλλες πόλεις της Ελλάδας στις οποίες διαπιστώνεται πρόβλημα, με τη βοήθεια και τη συνεργασία των τοπικών κοινωνιών.

13) ΕΚΠΑΙΔΕΥΣΗ ΕΠΑΓΓΕΛΜΑΤΙΩΝ ΚΑΙ ΕΘΕΛΟΝΤΩΝ ΔΡΑΣΕΩΝ ΔΡΟΜΟΥ- STREETWORKERS

Η συνεχιζόμενη εκπαίδευση είναι απαραίτητη για όσους κάνουν streetwork (επαγγελματίες η εθελοντές). Η θεματολογία της εκπαίδευσης έχει τρεις άξονες: α) πλαίσιο διαχείρισης των κινδύνων των δράσεων δρόμου-streetwork β) θέματα υγείας στο πλαίσιο της χρήσης ναρκωτικών ουσιών και γ) ειδικά θέματα που εστιάζονται στις ανάγκες και ιδιαιτερότητες επιμέρους ομάδων πληθυσμού και τη διαχείρισή τους στο δρόμο.

Εκπαιδευτές θα είναι πιστοποιημένα μέλη των φορέων ενώ συνιστάται αξιολόγηση και διαδικασία πιστοποίησης των επαγγελματιών των δράσεων δρόμου-street workers.

14) ΕΝΗΜΕΡΩΣΗ- ΕΥΑΙΣΘΗΤΟΠΟΙΗΣΗ ΤΗΣ ΚΟΙΝΟΤΗΤΑΣ

Γνωρίζοντας την ύπαρξη του στίγματος, των στερεότυπων και των διακρίσεων στις τοπικές κοινωνίες λόγω της ανεπαρκούς έλλειψης ενημέρωσης, η ευαισθητοποίηση του γενικού πληθυσμού αλλά και των τοπικών κοινωνιών είναι αναγκαία. Ως εκ τούτου, η συντονιστική ομάδα με την βοήθεια των ΧΕΝ σχεδιάζει προγράμματα αγωγής υγείας, ενημέρωσης και ευαισθητοποίησης του γενικού πληθυσμού και της σχολικής κοινότητας (με προτεραιότητα τα σχολεία που βρίσκονται γύρω από περιοχές όπου υλοποιούνται παρεμβάσεις δρόμου για τους χρήστες), λαμβάνοντας υπόψη τη σχέση κόστους - οφέλους και αποτελεσματικότητας. Επίσης προγραμματίζει διοργάνωση ετήσιας ενημερωτικής ημερίδας, με στόχο την ευαισθητοποίηση και την ενδυνάμωση των σχέσεων των εμπλεκόμενων φορέων.

15) ΑΝΑΚΟΙΝΩΣΗ ΑΠΟΤΕΛΕΣΜΑΤΩΝ

Τα αποτελέσματα εργασίας της συντονιστικής ομάδας θα δημοσιοποιούνται ετησίως από τη Δ/νση Δημόσιας Υγιεινής προς την Πολιτική Ηγεσία του Υπουργείου Υγείας και τον Εθνικό Συντονιστή Ναρκωτικών.

16) ΕΠΙΚΑΙΡΟΠΟΙΗΣΗ ΤΟΥ ΣΧΕΔΙΟΥ ΔΡΑΣΗΣ

Το σχέδιο δράσης επικαιροποιείται ανά έτος ανάλογα με τις αναδυόμενες ανάγκες.

17) ΑΡΧΕΣ ΗΘΙΚΗΣ ΚΑΙ ΔΕΟΝΤΟΛΟΓΙΑΣ

Όλες οι παρεμβάσεις του Σχεδίου Δράσης διαμορφώνονται και υλοποιούνται με απαρέγκλιτο σεβασμό στην αρχή της συναίνεσης, ύστερα από πληροφόρηση του ΧΕΝ, όπως αυτή κατοχυρώνεται και εξειδικεύεται στα:

- Άρθρο 5 του Ν 2619/1998 (Κύρωση της Σύμβασης του Συμβουλίου της Ευρώπης για τα ανθρώπινα δικαιώματα και τη Βιοϊατρική).
- Άρθρο 12 του Κώδικα Ιατρικής Δεοντολογίας (Ν. 3418/2005) και συμπληρωματικά στο άρθρο 47 του Ν. 2071/1992 για τα δικαιώματα του νοσοκομειακού ασθενούς και σε κάθε άλλη συναφή νομοθετική διάταξη όπως αυτή ισχύει

18) ΙΣΧΥΣ

Οι πίνακες και τα παραρτήματα αποτελούν αναπόσπαστο μέρος του σχεδίου δράσης.

Η ισχύς του παρόντος σχεδίου αρχίζει από την ημερομηνία της υπογραφής του και αναρτάται στη Διαύγεια. Από την ημερομηνία υπογραφής και ανάρτησης του παρόντος πάει να ισχύει το με Α. Π. 60603/20-6-2013 << Σχέδιο Δράσης για την Αντιμετώπιση της Επιδημίας HIV/AIDS στους Χρήστες Ενδοφλέβιων Ναρκωτικών στο Κέντρο της Αθήνας και σε όλη την Ελλάδα >> με ΑΔΑ: ΒΕΖΖΘ-Λ1Β.

Η ΥΦΥΠΟΥΡΓΟΣ ΥΓΕΙΑΣ

ΖΕΤΤΑ. Μ. ΜΑΚΡΗ

ΕΣΩΤΕΡΙΚΗ ΔΙΑΝΟΜΗ

1. Γρ. Υπουργού Υγείας
2. Γρ. Υφυπουργού Υγείας
3. Γρ. Γενικής Γραμματέως Δημόσιας κ' Υγείας
4. Γρ. Γεν. Δ/ντριας Δημόσιας Υγείας κ'

Ποιότητας ζωής

5. Δ/νση Δημόσιας Υγιεινής
6. Δ/νση Εξαρτήσεων

ΠΙΝΑΚΑΣ ΑΠΟΔΕΚΤΩΝ

- 1.Υπουργείο Δικαιοσύνης
Γρ. κ. Υπουργού
2. Υπουργείο Εσωτερικών
α. Γρ. κ. Υπουργού.
β. Δ/νση ΟΤΑ.
- 3.Υπουργείο Δημοσίας Τάξης & Προστασίας του Πολίτη
α. Γρ. κ. Υπουργού
β. Αρχηγείο της Ελληνικής Αστυνομίας
- 4.Όλες τις Περιφέρειες της Χώρας
α) Υπόψιν κ.κ. Περιφερειάρχων (έδρες τους)
β) Γενικές Δ/νσεις Δημόσιας Υγείας & Κοιν. Μέριμνας (έδρες τους)
(Με την παράκληση να ενημερώσουν όλες τις Π.Ε).
5. Όλες τις ΥΠΕ της Χώρας
Υπόψιν κ.κ.Διοικητών
Έδρες τους
(Με την παράκληση να ενημερώσουν τους Διοικητές των Αναφερομένων Νοσοκομείων).
6. Γρ. Εθνικής Συντονίστριας για τα Ναρκωτικά
- 7.ΚΕΕΛΠΝΟ (Γρ.κ.κ Προέδρου)
- 8.ΚΕΘΕΑ (Γρ. κ.κ Προέδρου)
- 9.ΟΚΑΝΑ (Γρ. κ.κ Προέδρου) με την παράκληση να ενημερώσει και τα Κέντρα πρόληψης των εξαρτήσεων και της προαγωγής ψυχοκοινωνικής υγείας
- 10.18 ΑΝΩ
- 11.ΑΡΓΩ

- 12.ΔΗΜΟΣ ΑΘΗΝΑΙΩΝ (Γρ. κ. Δημάρχου)
- 13.ACT UP HELLAS
- 14.HelMSIC
- 15.EEMAA
- 16.ΘΕΤΙΚΗ ΦΩΝΗ
- 17.ΚΕΝΤΡΟ ΖΩΗΣ
- 18.PRAXIS
- 19.ΣΥΛΛΟΓΟΣ ΘΕΡΑΠΕΥΟΜΕΝΩΝ ΟΚΑΝΑ
- 20.ΝΟΣ ΚΡΑΤΟΥΜΕΝΩΝ ΚΟΡΥΔΑΛΛΟΥ.

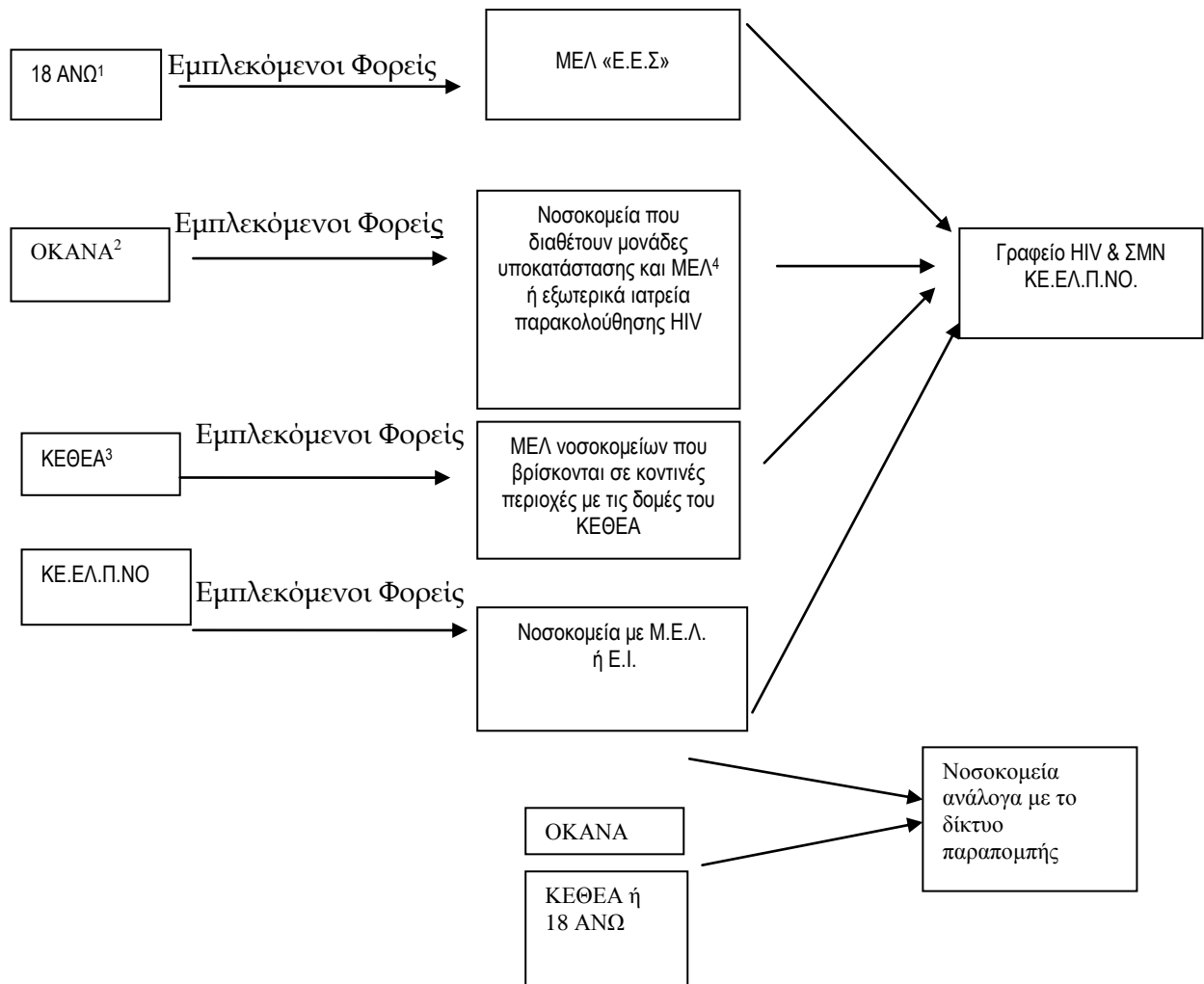
Πίνακας Ι: Περιγραφή του Δικτύου Παραπομπής

1. Οι δομές του 18 ΑΝΩ επισυνάπτονται ως (Παράρτημα Ι)
2. Οι μονάδες υποκατάστασης του OKANA, καθώς και η διασύνδεση με τα νοσοκομεία που διαθέτουν ΜΕΛ επισυνάπτονται ως (Παράρτημα ΙΙ)
3. Οι δομές του ΚΕΘΕΑ καθώς και η διασύνδεση με τα νοσοκομεία επισυνάπτονται ως (Παράρτημα ΙΙΙ)
4. Οι ΜΕΛ και τα εξωτερικά ιατρεία παρακολούθησης HIV (+) επισυνάπτονται ως (Παράρτημα ΙV)

**Πίνακας ΙΙ: Αλγόριθμος παραπομπών των ΧΕΝ σε ΜΕΛ και Εξωτερικά Ιατρεία
για τη διάγνωση και τη θεραπευτική αντιμετώπιση της HIV λοίμωξης**

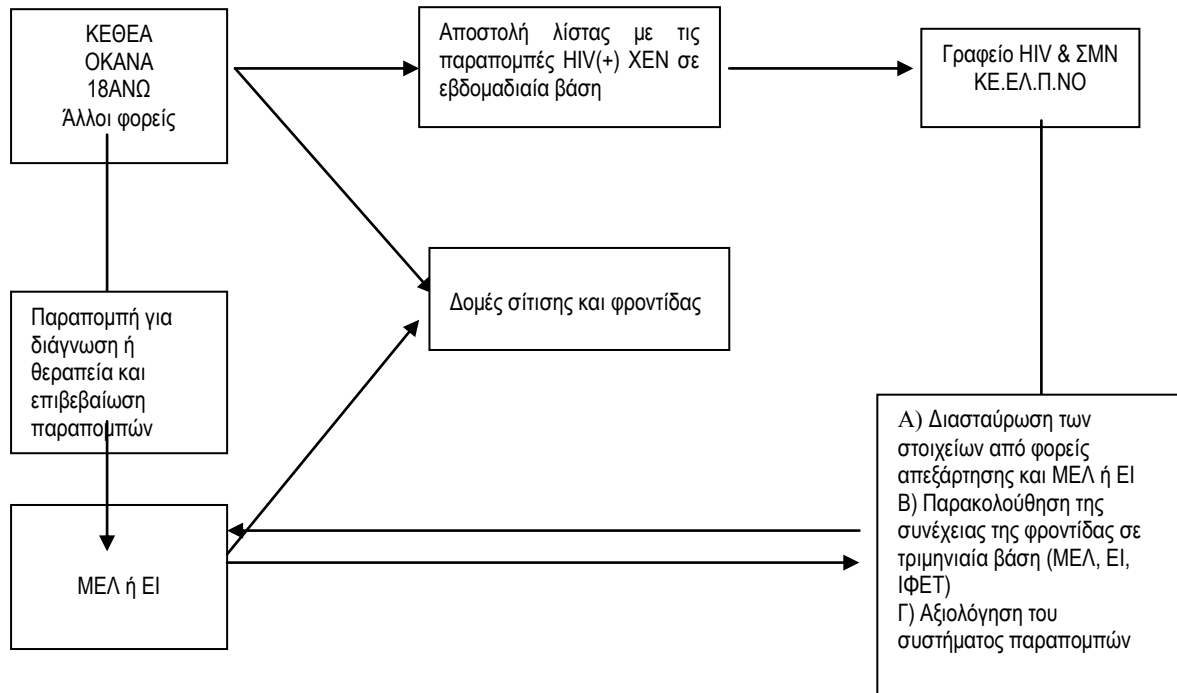

Πίνακας III: Αλγόριθμος Παραπομπής για τη διάγνωση και την παρακολούθηση των κρατουμένων HIV + ΧΕΝ

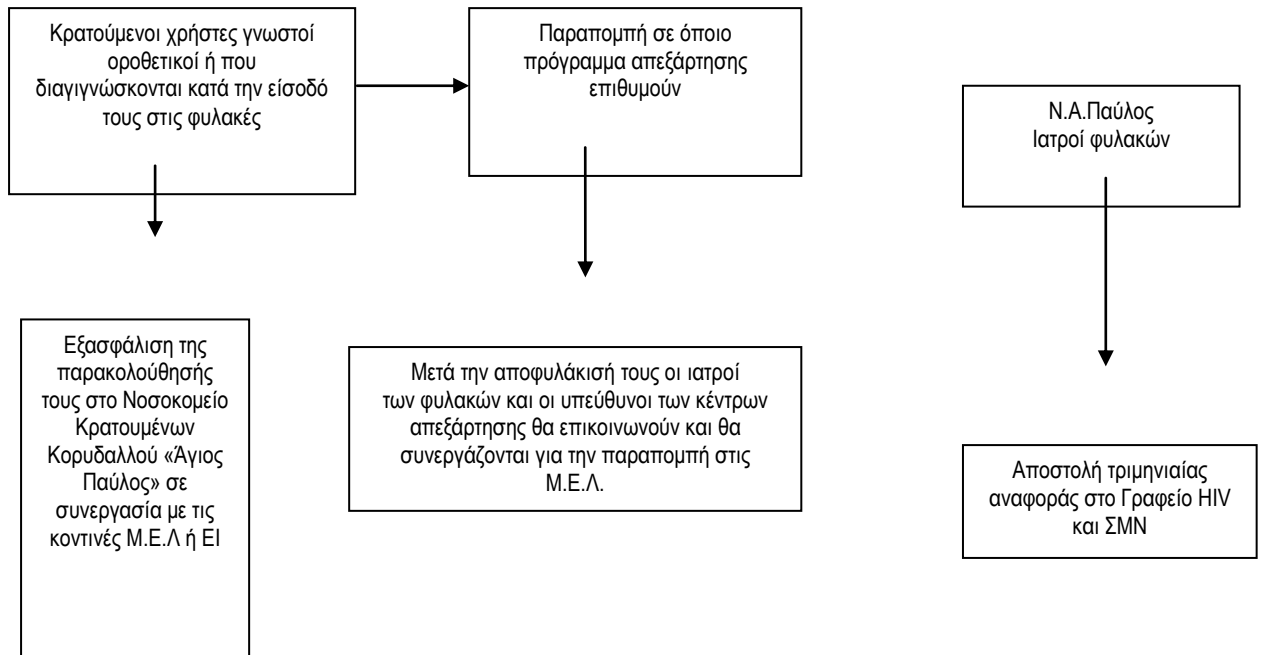

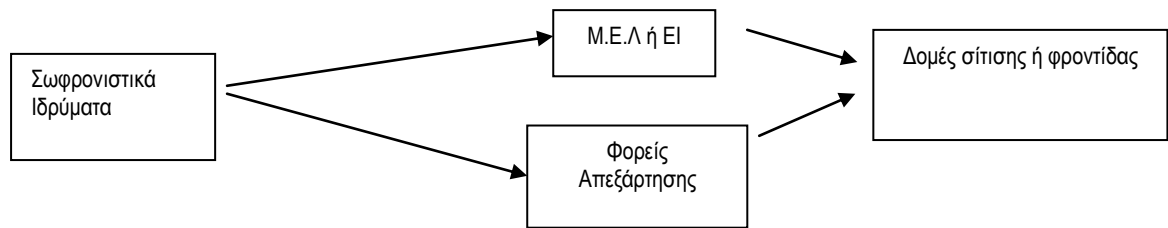
Πίνακας IV: Αλγόριθμος Παραπομπής HIV + ΧΕΝ μετά την αποφυλάκιση

ΠΑΡΑΡΤΗΜΑ Ι: ΔΟΜΕΣ 18 ΑΝΩ

ΔΟΜΗ	ΔΙΕΥΘΥΝΣΗ	ΤΗΛΕΦΩΝΟ	FAX
Α' ΣΥΜΒΟΥΛΕΥΤΙΚΟΣ ΣΤΑΘΜΟΣ ΤΟΕΙΚΟΜΑΝΩΝ	Ασκληπιού 19 2 ^{ος} όροφος	210 3611803 2103614242 2103602870	2103609816
Β' ΣΥΜΒΟΥΛΕΥΤΙΚΟΣ ΣΤΑΘΜΟΣ ΤΟΕΙΚΟΜΑΝΩΝ	Πατησίων 89	2108234634- 740	2108820712
ΚΕΝΤΡΟ ΕΜΨΥΧΩΣΗΣ	Αθανασάκη 3	2103304395 2106990056	2103304215
ΣΥΜΒΟΥΛΕΥΤΙΚΟΣ ΣΤΑΘΜΟΣ ΓΥΝΑΙΚΩΝ	Αριστείδου 10-12 kye.gynaikon@gmail.com	2103215990 2103219290	2103212447
ΤΜΗΜΑ ΕΦΗΒΩΝ ΝΕΩΝ	Ασκληπιού 19 ισόγειο	2103638833 2103688895	2103617839
ΚΕΝΤΡΟ ΗΜΕΡΑΣ ΕΦΗΒΩΝ	Μαραθωνοδρόμων 21	2106745315	2106745768
ΑΝΟΙΧΤΗ ΓΡΑΜΜΗ		2103617089	
Μ.Ψ.Α.Τ (κλειστό Πρόγραμμα)	Λεωφ. Αθηνών 374 Τ.Κ 12462 mpsath@psyhat.gr	2132054359- 360	2132054580
ΠΡΟΓΡΑΜΜΑ ΓΥΝΑΙΚΩΝ	Ταυγέτου 21 Ψυχικό	2106728781	2106728780
ΚΛΕΙΣΤΟ ΠΡΟΓΡΑΜΜΑ	Ολυμπίας 11 Αγ. Νικόλαος	2108251445 2108251773 2108251778	2108251773
ΚΛΕΙΣΤΟ ΠΡΟΓΡΑΜΜΑ	Ιερά Οδός & Καραολή Δημητρίου	2105325273 2105325274	2105325272
ΠΡΟΓΡΑΜΜΑ ΜΗΤΕΡΩΝ	Χαρ. Τρικούπη 93	2103842573 2103842528	2103842595
Α' ΚΟΙΝΩΝΙΚΗ ΕΠΑΝΕΝΤΑΞΗ	Χανίων 4 κυψελή ano18@otenet.gr	2108250106- 206-085	2108847458

Β' ΚΟΙΝΩΝΙΚΗ ΕΠΑΝΕΝΤΑΞΗ	Αγ.Ιεροθέου 27&Αγ.Μαρίνας 5 Περιστέρι	2105773774- 605	2105758043
Γ' ΚΟΙΝΩΝΙΚΗ ΕΠΑΝΕΝΤΑΞΗ ΜΗΤΕΡΩΝ	Ήρας 2 (Συγγρού Φίξ) Ν Κόσμος	2109230167	2109230163
Δ' ΚΟΙΝΩΝΙΚΗ ΕΠΑΝΕΝΤΑΞΗ ΓΥΝΑΙΚΩΝ ΚΕΝΤΡΟ ΔΙΑΤΡΟΦΙΚΩΝ ΔΙΑΤΑΡΑΧΩΝ	Βουρνάζου 37 Αμπελόκηποι net18ano@gmail.com	2106448980 2106448003	2106448242
ΚΕΝΤΡΟ ΔΙΑΤΡΟΦΙΚΩΝ ΔΙΑΤΑΡΑΧΩΝ	Βουρνάζου 37 Αμπελόκηποι	2106448980 2106448003	2106448242
ΤΜΗΜΑ ΠΡΟΒΛΗΜΑΤΙΚΗΣ ΧΡΗΣΗΣ ΔΙΑΔΙΚΤΙΟΥ	Βουρνάζου 37 Αμπελόκηποι	2106448980 2106448003	2106448242

Α' ΞΕΝΩΝΑΣ ΚΟΙΝΩΝΙΚΗΣ ΕΠΑΝΕΝΤΑΞΗΣ	Μιχ.Βόδα &Υγείας 10	2106433022 2108228322	2106459456
Β' ΞΕΝΩΝΑΣ ΚΟΙΝΩΝΙΚΗΣ ΕΠΑΝΕΝΤΑΞΗΣ	Τζαβέλα 21	2103846812	2103844953
Γ' ΞΕΝΩΝΑΣ ΚΟΙΝΩΝΙΚΗΣ ΕΠΑΝΕΝΤΑΞΗΣ ΓΥΝΑΙΚΩΝ	Έλλης 5	2108228288	2108228288
Δ' ΞΕΝΩΝΑΣ ΚΟΙΝΩΝΙΚΗΣ ΕΠΑΝΕΝΤΑΞΗΣ ΜΗΤΕΡΩΝ ΚΑΙ	Κ. Νικολάου &Σισμάνη (Συγγρού Φίξ) Ν Κόσμος	2109222412	2109222412

ΠΑΙΔΙΩΝ			
Ε' ΞΕΝΩΝΑΣ ΚΟΙΝΩΝΙΚΗΣ ΕΠΑΝΕΝΤΑΞΗΣ	Θηραμένους 32 Αιγάλεω	2105312905	
ΚΕΝΤΡΟ ΕΠΑΓΓΕΛΜΑΤΙΚΗΣ ΚΑΤΑΡΤΙΣΗΣ	Μαυρομυχαλη 122	2103622217 2103622701	2103622201
ΤΟΜΕΑΣ ΟΙΚΟΓΕΝΕΙΑΣ 18 ΑΝΩ	Πατησιών& Φερρών 2	2108822260	2108820548
ΤΜΗΜΑ ΟΙΚΟΓΕΝΕΙΑΚΗΣ ΣΥΜΒΟΥΛΕΥΤΙΚΗΣ ΚΑΙ ΘΕΡΑΠΕΙΑΣ	Μάρνη 30 6ος όροφος	2105234737 2105234376	2105234008
ΤΜΗΜΑ ΕΡΕΥΝΑΣ	Αριστείδου 10-12 ereyna.18ano@gmail.com	2103246854	2103212447
ΠΟΛΥΧΩΡΟΣ ΠΟΛΙΤΙΣΜΟΥ	Κεφαληνιας 71	2108622914	2108611255
ΦΩΤΟΓΡΑΦΙΚΟ ΕΡΓΑΣΤΗΡΙ	Ιπποκράτους 131	2103631084	2103630522
ΣΥΜΒΟΥΛΕΥΤΙΚΟΣ ΣΤΑΘΜΟΣ ΑΛΚΟΟΛΙΚΩΝ	Τροίας 19 Αθήνα	2103304177 2103304178	2103304102
ΜΟΝΑΔΑ ΨΥΧΟΛΟΓΙΚΗΣ ΑΠΕΞΑΡΤΗΣΗΣ ΑΛΚΟΟΛΙΚΩΝ (18)	Λεωφ. Αθηνών 374 Τ.Κ 12462	2132054295 2132054482	2132054482
ΜΟΝΑΔΑ ΣΩΜΑΤΙΚΗΣ ΑΠΕΞΑΡΤΗΣΗΣ ΑΛΚΟΟΛΙΚΩΝ (10 °)	Λεωφ. Αθηνών 374 Τ.Κ 12462	2132054226 2132054246	2132054290

ΠΑΡΑΡΤΗΜΑ ΙΙ

Μονάδες Ειδικών Λοιμώξεων	Θεραπ. Μονάδα Υποκατάστασης ΟΚΑΝΑ
ΑΘΗΝΑ	
Γ.Ν.Α. "Γ. ΓΕΝΝΗΜΑΤΑΣ"	Χ
Γ.Ν.Α. " Ο ΕΥΑΓΓΕΛΙΣΜΟΣ"	Χ
Γ.Ν.Α. ΚΟΡΓΙΑΛΕΝΕΙΟ-ΜΠΕΝΑΚΕΙΟ "Ε.Ε.Σ."	Χ
Γ.Ν.Α. "ΠΠΟΚΡΑΤΕΙΟ"	
Π.Γ.Ν. "ΑΤΤΙΚΟΝ"	Χ
Γ.Ν.Π.Α. "Η ΑΓΙΑ ΣΟΦΙΑ "	
Γ.Ν.Α. "ΛΑΪΚΟ"	Χ
ΝΟΣΟΚ. ΑΦΡΟΔ. & ΔΕΡΜΑΤ. ΝΟΣΗΜΑΤΩΝ "ΑΝΔΡΕΑΣ ΣΥΓΓΡΟΣ"	
Γ.Ν.Α. "ΣΙΣΜΑΝΟΓΛΕΙΟ"	Χ
Γ.Ν. ΔΥΤΙΚΗΣ ΑΤΤΙΚΗΣ	
Γ.Ν.ΠΕΙΡΑΙΑ "ΤΖΑΝΕΙΟ"	Χ
Γ.Ο.Ν. ΚΗΦΙΣΙΑΣ "ΟΙ ΑΓΙΟΙ ΑΝΑΡΓΥΡΟΙ"	Χ
ΘΕΣΣΑΛΟΝΙΚΗ	
Γ.Ν.Θ. "ΑΧΕΠΑ"	Χ
ΠΑΤΡΑ	
Π.Γ.Ν. ΠΑΤΡΩΝ	Χ
ΗΡΑΚΛΕΙΟ ΚΡΗΤΗΣ	
Π.Γ.Ν. ΗΡΑΚΛΕΙΟΥ ΚΡΗΤΗΣ	Χ
ΑΛΕΞΑΝΔΡΟΥΠΟΛΗ	
Π.Γ.Ν. ΑΛΕΞΑΝΔΡΟΥΠΟΛΗΣ	Χ
ΡΟΔΟΣ	
Γ.Ν. ΡΟΔΟΥ	Χ

Εξωτερικά Ιατρεία Παρακολούθησης HIV (+) Ατόμων	Θεραπ. Μονάδα Υποκατάστασης ΟΚΑΝΑ
Γ.Ν.Α. "ΙΠΠΟΚΡΑΤΕΙΟ"	Χ
251 ΓΕΝΙΚΟ ΝΟΣΟΚΟΜΕΙΟ ΑΕΡΟΠΟΡΙΑΣ	
Γ.Ν.Α. "ΑΛΕΞΑΝΔΡΑ"	Χ
Γ.Ν. ΝΙΚΑΙΑΣ " Ο ΑΓΙΟΣ ΠΑΝΤΕΛΕΗΜΩΝ"	Χ
Γ.Ν. ΚΡΑΤΟΥΜΕΝΩΝ ΚΟΡΥΔΑΛΛΟΥ "Ο ΑΓΙΟΣ ΠΑΥΛΟΣ"	Χ
Δ.Θ.Κ.Α. "ΥΓΕΙΑ"	
Γ.Ν. ΜΕΛΙΣΣΙΩΝ "ΑΜΑΛΙΑ ΦΛΕΜΙΓΚ"	Χ
Γ.Ν. ΗΡΑΚΛΕΙΟΥ ΚΡΗΤΗΣ "ΒΕΝΙΖΕΛΕΙΟ"	
Γ.Ν. ΘΕΣΣΑΛΟΝΙΚΗΣ "ΙΠΠΟΚΡΑΤΕΙΟ"	Χ

Νοσοκομεία με λοιμωξιολόγο, χωρίς ΜΕΛ/Εξωτ.Ιατρεία HIV λοίμωξης	Θεραπ. Μονάδα Υποκατάστασης ΟΚΑΝΑ
ΘΡΙΑΣΙΟ	Χ
Γ.Ν. ΧΑΛΚΙΔΑΣ	Χ
Γ.Ν. ΒΟΛΟΥ "ΑΧΙΛΛΟΠΟΥΛΕΙΟ"	Χ

ΠΑΡΑΡΤΗΜΑ ΙΙΙ

Περιοχή	Θεραπευτικά Προγράμματα ΚΕΘΕΑ	Νοσοκομεία για παραπομπή ΗΙV(+)
Αττική	ΚΕΘΕΑ ΔΙΑΒΑΣΗ	Γ.Ν.Α. Γ. ΓΕΝΝΗΜΑΤΑΣ
	ΚΕΘΕΑ ΕΞΕΛΙΞΙΣ (Διαγνωστικό)	1. Ε.Ε.Σ 2. ΑΛΕΞΑΝΔΡΑ 3. ΙΠΠΟΚΡΑΤΕΙΟ 4. ΓΕΝΝΗΜΑΤΑ 5. ΤΖΑΝΕΙΟ 6. Γ.Ο.Ν. ΚΗΦΙΣΙΑΣ «ΟΙ ΑΓΙΟΙ ΑΝΑΡΓΥΡΟΙ»
	ΚΕΘΕΑ ΕΞΕΛΙΞΙΣ (Streetwork)	1. Γ.Ν.Α Ιπποκράτειο 2. Γ.Ν.Α Λαϊκό 3. Γ.Ν.Α Ε.Ε.Σ 4. Γ.Ν.Α Γεννηματάς
	ΚΕΘΕΑ ΕΝ ΔΡΑΣΕΙ	1 Γ.Ν.Α. «Γ. ΓΕΝΝΗΜΑΤΑΣ» 2 Γ.Ν.Α. «Ε.Ε.Σ» 3 Γ.Ο.Ν. ΚΗΦΙΣΙΑΣ "ΟΙ ΑΓΙΟΙ ΑΝΑΡΓΥΡΟΙ"
	ΚΕΘΕΑ ΝΟΣΤΟΣ (ΠΕΙΡΑΙΑΣ)	1. Γ.Ν.ΠΕΙΡΑΙΑ «ΤΖΑΝΕΙΟ» 2. Γ.Ν.ΝΙΚΑΙΑΣ «Ο ΑΓΙΟΣ ΠΑΝΤΕΛΕΗΜΩΝ» 3. Π.Γ.Ν.Α «ΑΤΤΙΚΟΝ»
	ΚΕΘΕΑ ΝΟΣΤΟΣ (ΕΛΕΥΣΙΝΑ)	ΘΡΙΑΣΙΟ
	ΚΕΘΕΑ ΜΟΣΑΙΚ	ΓΝΑ ΙΠΠΟΚΡΑΤΕΙΟ ΓΝΑ ΓΕΝΝΗΜΑΤΑΣ

	ΚΕΘΕΑ ΠΑΡΕΜΒΑΣΗ	Γ.Ο.Ν. ΚΗΦΙΣΙΑΣ "ΟΙ ΑΓΙΟΙ ΑΝΑΡΓΥΡΟΙ" Γ.Ν.Α. «ΛΑΙΚΟ» Γ.Ν.Α. «Γ. ΓΕΝΝΗΜΑΤΑΣ» Γ.Ν.Α. «ΣΙΣΜΑΝΟΓΛΕΙΟ» Γ.Ν.Α. «Ε.Ε.Σ»
	ΚΕΘΕΑ ΣΤΡΟΦΗ	Γ.Ο.Ν. ΚΗΦΙΣΙΑΣ «ΟΙ ΑΓΙΟΙ ΑΝΑΡΓΥΡΟΙ»
Βόλος	ΚΕΘΕΑ ΠΙΛΟΤΟΣ	Γ.Ν.Θ. «ΑΧΕΠΑ», Γ.Ν. ΘΕΣΣΑΛΟΝΙΚΗΣ «ΙΠΠΟΚΡΑΤΕΙΟ», Γ.Ν. ΒΟΛΟΥ «ΑΧΙΛΛΟΠΟΥΛΕΙΟ».
Πάτρα	ΚΕΘΕΑ ΟΕΥΤΟΝΟ	Π.Γ.Ν. ΠΑΤΡΩΝ
Ιωάννινα	ΚΕΘΕΑ ΗΠΕΙΡΟΥ	Π.Γ.Ν. ΠΑΤΡΩΝ
Αλεξανδρούπολη/ Καβάλα	ΚΕΘΕΑ ΚΙΒΩΤΟΣ	Π.Γ.Ν. ΑΛΕΞΑΝΔΡΟΥΠΟΛΗΣ
Θεσσαλονίκη	ΚΕΘΕΑ ΙΘΑΚΗ (και λοιπά προγράμματα Θεσ/κης)	Γ.Ν.Θ. "ΑΧΕΠΑ" Γ.Ν. ΘΕΣΣΑΛΟΝΙΚΗΣ "ΙΠΠΟΚΡΑΤΕΙΟ"
Καλαμάτα	ΚΕΘΕΑ ΚΥΤΤΑΡΟ	Γ.Ν.Α. "ΙΠΠΟΚΡΑΤΕΙΟ"
Κρήτη	ΚΕΘΕΑ ΑΡΙΑΔΝΗ	Π.Γ.Ν. ΗΡΑΚΛΕΙΟΥ ΚΡΗΤΗΣ Γ.Ν. ΗΡΑΚΛΕΙΟΥ ΚΡΗΤΗΣ "ΒΕΝΙΖΕΛΕΙΟ"
Λάρισα	ΚΕΘΕΑ ΕΞΟΔΟΣ	Γ.Ν. ΛΑΡΙΣΑΣ ΚΟΥΤΛΙΜΠΑΝΕΙΟ

ΠΑΡΑΡΤΗΜΑ ΙV**Μονάδες Λοιμώξεων****ΑΘΗΝΑ****1. ΓΕΝΙΚΟ ΝΟΣΟΚΟΜΕΙΟ ΑΘΗΝΩΝ “Γ.ΓΕΝΝΗΜΑΤΑΣ”**

Υπεύθυνος: κ. Π. ΓΑΡΓΑΛΙΑΝΟΣ, Δ/ντής Α' Παθολογικής Κλινικής & Μ.Ε.Λ.

Μεσογείων 154, 156 69 Χολαργός

Τηλ. 2132032596 / Fax: 210 7788110

2. ΓΕΝΙΚΟ ΝΟΣΟΚΟΜΕΙΟ ΑΘΗΝΩΝ “Ο ΕΥΑΓΓΕΛΙΣΜΟΣ”

Υπεύθυνος: κ. Α. ΣΚΟΥΤΕΛΗΣ, Δ/ντής Ε' Παθολογικής Κλινικής & ΜΕΛ

Υψηλάντου 45-47, 106 76 Αθήνα

Τηλ. 210 7201242 / Fax: 2132041320

3. ΓΕΝΙΚΟ ΝΟΣΟΚΟΜΕΙΟ ΑΘΗΝΩΝ ΚΟΡΓΙΑΛΕΝΕΙΟ-ΜΠΕΝΑΚΕΙΟ “Ε.Ε.Σ.”

Υπεύθυνος: κ. Μ.Κ. ΛΑΖΑΝΑΣ, Δ/ντής Γ' Παθολογικής Κλινικής & Μ.Ε.Λ.

Ερυθρού Σταυρού 1, 115 26 Αμπελόκηποι

Τηλ. 2132068466 / Fax: 2132068468

4. ΓΕΝΙΚΟ ΝΟΣΟΚΟΜΕΙΟ ΑΘΗΝΩΝ “ΙΠΠΟΚΡΑΤΕΙΟ”

Υπεύθυνος: κ. Ε. ΣΑΜΠΑΤΑΚΟΥ, Επ. Καθηγήτρια Παθολογίας Παν/μίου Αθηνών

Βασ. Σοφίας 114, 115 28 Αθήνα

Τηλ. / Fax: 213 2088727

5. ΠΑΝΕΠΙΣΤΗΜΙΑΚΟ ΓΕΝΙΚΟ ΝΟΣΟΚΟΜΕΙΟ “ΑΤΤΙΚΟΝ”

Υπεύθυνος : κ. Γ.ΠΕΤΡΙΚΚΟΣ, Καθηγητής Παθολογίας Παν/μίου Αθηνών, Δ/ντής

Δ' Παθολογικής Πανεπιστημιακής Κλινικής

Ρίμνι 1, 124 64 Χαϊδάρι

Τηλ. 210 5831695 / Fax:210 5326425,210-5326446

6. ΓΕΝΙΚΟ ΝΟΣΟΚΟΜΕΙΟ ΠΑΙΔΩΝ ΑΘΗΝΩΝ “Η ΑΓΙΑ ΣΟΦΙΑ”

Υπεύθυνη: κ. Μ. ΘΕΟΔΩΡΙΔΟΥ, Καθηγήτρια Παιδιατρικής Παν/μίου Αθηνών,
Τμήμα Μακκά, Α' Παθολογική Κλινική
Θηβών & Λεβαδείας, 115 27 Γουδι
Τηλ. 210 7467669, 7467663 / Fax: 210 7797649

7. ΓΕΝΙΚΟ ΝΟΣΟΚΟΜΕΙΟ ΑΘΗΝΩΝ “ΛΑΪΚΟ”

Υπεύθυνος: κ. Θ. ΚΟΡΔΟΣΗΣ, Καθηγητής Παθ. Φυσιολογίας Παν/μίου Αθηνών
Τηλ. 2107456872, 210 7462669 / Fax: 210 7462664

Αναπλ. Υπεύθυνοι:

1) κ. Ο.ΚΑΤΣΑΡΟΥ, Δ/ντρια 2^ο Περιφ. Κέντρου Αιμοδοσίας-Αιμορροφιλικών
Τηλ. 213 2061004 / Fax: 213 2061230

2) κ. ΔΑΪΚΟΣ, Αναπλ. Καθηγητής Παθολογίας-Λοιμωξιολογίας, Α.Π.Π.Κ-ΓΝΑ-
ΛΑΪΚΟ

Τηλ. 210 7462636 / Fax: 210 7462635

Αγ. Θωμά 17, 115 27 Γουδι

8. ΝΟΣΟΚΟΜΕΙΟ ΑΦΡ. & ΔΕΡΜ. ΝΟΣΗΜΑΤΩΝ “ΑΝΔΡΕΑΣ ΣΥΓΓΡΟΣ”

Διευθύντρια: κ. Χ. ΑΝΤΩΝΙΟΥ, Καθηγήτρια Δερματολογίας-Αφροδισιολογίας
Παν/μίου Αθηνών

Υπεύθυνος: κ. Β. ΠΑΠΑΡΙΖΟΣ, Δερματολόγος-Αφροδισιολόγος, Διευθυντής Ε.Σ.Υ.
Πανεπιστημιακή Κλινική Αφροδισίων & Δερματικών Νόσων

Ι. Δραγούμη 5, 116 21 Ιλίσια

Τηλ. 210 7265240, 210-7265236, 210-7223707 / Fax: 210 7294241, 210-7211122

9. ΓΕΝΙΚΟ ΝΟΣΟΚΟΜΕΙΟ ΑΘΗΝΩΝ “ΣΙΣΜΑΝΟΓΛΕΙΟ”

Υπεύθυνος : κ. Γ. ΚΟΡΑΤΖΑΝΗΣ, Παθολόγος Λοιμωξιολόγος

Σισμανογλείου 1, 15126 Μαρούσι

Τηλ 213-2058355 / Fax: 213-2058357

**10. ΓΕΝΙΚΟ ΟΓΚΟΛΟΓΙΚΟ ΝΟΣΟΚΟΜΕΙΟ ΚΗΦΙΣΙΑΣ “ΟΙ ΑΓΙΟΙ
ΑΝΑΡΓΥΡΟΙ”**

Υπεύθυνος: κ. Γ.ΜΠΟΥΛΜΕΤΗΣ, Ειδικός Παθολόγος

Καλυφτάκη 145, 14564 Ν. Κηφισιά
Τηλ. 210 3501446/ Fax: 210 3501431

11. ΓΕΝΙΚΟ ΝΟΣΟΚΟΜΕΙΟ ΔΥΤΙΚΗΣ ΑΤΤΙΚΗΣ “Η ΑΓΙΑ ΒΑΡΒΑΡΑ”

Υπεύθυνος: κ. Π. ΖΟΡΜΠΙΑΣ, Δ/ντής Β' Παθολογικής Κλινικής
Δωδεκανήσου 1, 12351 Αγ. Βαρβάρα
Τηλ. 2132073085 / Fax: 2132073022

12. ΓΕΝΙΚΟ ΝΟΣΟΚΟΜΕΙΟ ΠΕΙΡΑΙΑ “ΤΖΑΝΕΙΟ”

1. κ. Γ. ΧΡΥΣΟΣ, Διευθυντής Β' Παθολογικής Κλινικής, Υπεύθυνος Μονάδας Λοιμώξεων
Τηλ.& Fax: 210 4592561
2. κ. Σ. ΔΡΙΜΗΣ, Διευθυντής Γ' Παθολογικής Κλινικής
Τηλ. 210 4592221 / Fax: 210 4592220
Αφεντούλη & Ζαννή 1, Πειραιάς

ΘΕΣΣΑΛΟΝΙΚΗ

13. ΓΕΝΙΚΟ ΝΟΣΟΚΟΜΕΙΟ ΘΕΣΣΑΛΟΝΙΚΗΣ “ΑΧΕΠΑ”

Υπεύθυνος: κ. Π. ΝΙΚΟΛΑΪΔΗΣ, Καθηγητής Παθολογίας Α.Π.Θ.
Στιλπ. Κυριακίδη 1, 54636 Θεσσαλονίκη
Τηλ. 2310 993202 / Fax: 2310 993272

ΠΑΤΡΑ

14. ΠΑΝΕΠΙΣΤΗΜΙΑΚΟ ΓΕΝΙΚΟ ΝΟΣΟΚΟΜΕΙΟ ΠΑΤΡΩΝ

Διευθυντής: κ. Χ. ΓΩΓΟΣ, Καθηγητής Παθολογίας Παν/μίου Πατρών
Υπεύθυνος ιατρός: κ. Μ. ΜΑΡΑΓΚΟΣ, Αν. Καθηγητής Παθολογίας-Λοιμώξεων
Ρίο Πατρών, 26500 Πάτρα
Τηλ. 2610 999744, 999699 / Fax: 2610 999740

ΗΡΑΚΛΕΙΟ ΚΡΗΤΗΣ

15. ΠΑΝΕΠΙΣΤΗΜΙΑΚΟ ΓΕΝΙΚΟ ΝΟΣΟΚΟΜΕΙΟ ΗΡΑΚΛΕΙΟΥ ΚΡΗΤΗΣ

Υπεύθυνος: κ. Α. ΓΚΙΚΑΣ, Καθηγητής Παθολογίας Παν/μίου Ηρακλείου Κρήτης
Τηλ. 2810-542092, 392847, 392359 / Fax: 2810-392366, 392847

ΑΛΕΞΑΝΔΡΟΥΠΟΛΗ**16. ΠΑΝΕΠΙΣΤΗΜΙΑΚΟ ΓΕΝΙΚΟ ΝΟΣΟΚΟΜΕΙΟ ΑΛΕΞΑΝΔΡΟΥΠΟΛΗΣ**

Υπεύθυνος: κ. Ε. ΜΑΛΤΕΖΟΣ, Καθηγητής Παθολογίας, Δ/ντής ΜΕΛ & Β' Παν/κής
 Παθολογικής Κλινικής
 Δήμητρας 19, 68100 Αλεξανδρούπολη
 Τηλ. & Fax.: 25510 74723

ΡΟΔΟΣ**17. ΓΕΝΙΚΟ ΝΟΣΟΚΟΜΕΙΟ ΡΟΔΟΥ**

Υπεύθυνος: κ. Σ. ΚΑΡΑΤΑΠΑΝΗΣ, Διευθυντής Α' Παθολογικής Κλινικής
 Ερυθρού Σταυρού 5, 85100 Ρόδος, Τηλ. 22410 80456 / Fax: 22410 80017

Εξωτερικά ιατρεία παρακολούθησης HIV (+) ατόμων**1. ΓΕΝΙΚΟ ΝΟΣΟΚΟΜΕΙΟ ΑΘΗΝΩΝ "ΙΠΠΟΚΡΑΤΕΙΟ"**

Υπεύθυνος: κ. Γ. ΘΕΟΔΟΣΙΑΔΗΣ, Ιατρός Παθολόγος, 1^ο Περ. Κέντρο Αιμοδοσίας
 Λ. Βασ. Σοφίας 114, 115 28 Αθήνα
 Τηλ. 210 7795814 / Fax: 213-208-8657

2. 251 ΓΕΝΙΚΟ ΝΟΣΟΚΟΜΕΙΟ ΑΕΡΟΠΟΡΙΑΣ

Υπεύθυνος Ιατρός: κ. Δ. ΧΑΤΖΗΓΕΩΡΓΙΟΥ, Παθολόγος Λοιμωξιολόγος
 Π. Κανελλοπούλου 3, Αθήνα
 Τηλ: 210 7463924 / Fax: 210 7715690, 7715780

3. ΓΕΝΙΚΟ ΝΟΣΟΚΟΜΕΙΟ ΑΘΗΝΩΝ "ΑΛΕΞΑΝΔΡΑ"

Υπεύθυνος Ιατρός: κ. Ε. ΚΩΣΤΗΣ, Παθολόγος Λοιμωξιολόγος
 Λ. Βασ. Σοφίας 80, 115 28 Αθήνα
 Τηλ 213-2162345, 2132162382 / Fax: 213-2162889

4. ΓΕΝΙΚΟ ΝΟΣΟΚΟΜΕΙΟ ΝΙΚΑΙΑΣ "ΑΓ. ΠΑΝΤΕΛΕΗΜΩΝ"

Υπεύθυνοι Ιατροί:

1. κ. Ο. ΚΟΣΜΟΠΟΥΛΟΥ, Παθολόγος Λοιμωξιολόγος
 Τηλ. 213 2077527 / Fax 213 2076423

2. κ. Θ. ΠΕΠΠΑΣ, Παθολόγος Λοιμωξιολόγος
Τηλ. 213 2077299 / Fax 213 2076404,213-2077270
Δ. Μαντούβαλου 3, 184 54 Νίκαια

5. ΝΟΣΟΚΟΜΕΙΟ ΚΡΑΤΟΥΜΕΝΩΝ ΚΟΡΥΔΑΛΛΟΥ “ΑΓ. ΠΑΥΛΟΣ”

Υπεύθυνος Ιατρός: κ. Σ. ΓΕΩΡΓΟΥΛΑΣ, Ειδικός Παθολόγος
Τηλ: 210 4940476 / Fax: 210 4959108

6. Δ.Θ.Κ.Α. “ΥΓΕΙΑ”

Υπεύθυνοι Ιατροί:

1. κ. Γ. ΠΛΟΥΜΙΔΗΣ, Ειδικός Παθολόγος
Τηλ. & Fax: 210 6867062
2. κ. Κ. ΓΕΩΡΓΙΑΔΗΣ, Παθολόγος Λοιμωξιολόγος
Τηλ: 210 6867065 / Fax: 210 6844643
Κηφισίας & Ερυθρού Σταυρού 4, 151 25 Αθήνα

7. ΓΕΝΙΚΟ ΝΟΣΟΚΟΜΕΙΟ ΗΡΑΚΛΕΙΟΥ ΚΡΗΤΗΣ “ΒΕΝΙΖΕΛΕΙΟ”

Υπεύθυνος Ιατρός: κ. Ε. ΤΖΩΡΤΖΑΚΑΚΗΣ, Διευθυντής Β' Παθ. Κλινικής
Τηλ: 2810 368388,89 / Fax: 2810 214447

8. ΓΕΝΙΚΟ ΝΟΣΟΚΟΜΕΙΟ ΘΕΣΣΑΛΟΝΙΚΗΣ “ΙΠΠΟΚΡΑΤΕΙΟ”

Υπεύθυνος Ιατρός: κ. Ε. ΡΟΗΛΙΔΗΣ, Καθηγητής Παιδιατρικής - Λοιμωξιολογίας
Α.Π.Θ.
Κωνσταντινουπόλεως 49, Τ.Κ. 546 42 Θεσσαλονίκη
Τηλ: 2310-892- 444,481 / Fax νοσοκομείου: 2310 818254